

大地の声



野田市三ツ堀の加藤稔也さんは、神奈川県内の農業法人と(株)野田自然共生ファームで計4年間働いてから平成30年に就農しました。現在加藤さんは、ご自宅の周りに広がる約2.2haの圃場で、ネギ・枝豆・キャベツを栽培しています。加藤さんは「今後はネギを主力に規模拡大を図りながら、栽培する野菜すべての品質向上を図っていきたいと思います」と話していました。

詳しくは16ページをご覧ください

プレミアム夏ねぎの説明会を開催—JA ちば東葛ふたば青果物出荷連合会ねぎ部会

JA ちば東葛ふたば青果物出荷連合会ねぎ部会は6月18日、土支店出荷場で「プレミアム夏ねぎ」の説明会を行いました。

全国的にねぎが品薄となり、高単価が見込まれる初夏（4月下旬～5月）に、柔らかく鮮度が良いねぎ・「プレミアム夏ねぎ」を県内から出荷していこうと、千葉県とJA全農ちばが栽培・出荷の普及を進めています。

この日は同部会生産者13名の皆さんが参加しました。説明会では、まず、JA全農ちばの職員が「九十九里地区3JAによる、規格と病害虫情報を共有した栽培・共撰出荷の状況」について説明。その後、東葛飾農業事務所の職員が「栽培技術とその改良状況、九十九里地区と東葛地区との栽培方法の違い」について説明しました。参加した生産者のお一人は「出荷時期は他品目の栽培・出荷も忙しい時期です。葉生姜の栽培・出荷との調整がつけばチャレンジしたいと思います」と話していました。



東葛飾農業事務所職員の説明を聞く参加者

柏地区産の小かぶ・夏野菜などを販売—柏地区運営委員会・柏地区女性部



地元産の夏野菜を販売する柏地区女性部の皆さん

柏地区運営委員会と柏地区女性部は6月29日、柏集出荷場で直売会を行いました。

同運営委員会は、運営委員を務める生産者の皆さんが作った小かぶを1束（3玉）100円で販売。柏市産小かぶの漬物なども販売しました。また、同地区女性部は、トウモロコシ（1本100円）、ジャガイモ（300g100円）などの同地区産夏野菜13種を安価で販売しました。直売会はマスク着用、手指消毒等の新型

コロナウイルス感染対策を講じながら実施。事前に近隣住宅地へポスティングをした事もあり客足は上々でした。同地区女性部の染谷里子部長は「地域の皆さんと交流を図り、地元の農業を理解していただく良い機会になるので、今後もこのような取り組みを行っていききたい」と話していました。なお、直売会にはアンテナショップdaichiも参加。当JA管内産野菜で作った加工品などを販売しました。

児童達が圃場を訪れ、小松菜の生育や栽培方法などを学びました

—船橋市立行田東小学校、西船橋葉物共販組合



ビニールハウス内で説明を聞く児童達

6月8日、船橋市立行田東小学校3年生3クラスの児童92名が、同市行田にある飯塚和之さんの圃場を訪れ、西船橋葉物共販組合に所属する飯塚さん、三須栄一さん、藤田均さんから小松菜の生育や栽培方法などを学びました。

児童達はコロナ対策のため、1クラスずつ時間を違えて圃場を訪問しました。児童達は説明を聞きながら、播種直後・成長期・収穫間際の小松菜を観察。1名につき10株ほど収穫して学校(自宅)

へ持ち帰りました。同小学校は、児童達に生きた知識を学んでもらい、地域の農業・食材についても知ってもらおうと、生活科授業の一環として圃場訪問を行いました。地元産の野菜とあって児童達の関心は高く「何日位で収穫できますか?」「どんな種類があるんですか?」といった質問が数多く寄せられました。

玄米黒酢の空中散布を行いました—関宿エコファーマー組合・JA

野田市と関宿エコファーマー組合は7月7日、野田市関宿地区で玄米黒酢散布を行いました。同地区の水田を、4機のラジコンヘリで早朝5時から約4時間かけて散布しました。

なお、当日は当JAの新入職員5名が稲作研修の一環として参加。ラジコンヘリへ散布用玄米黒酢を補充するなど、関宿エコファーマー組合の皆さんのアドバイスを受けながら作業しました。

また、同市内小山・船形・目吹・木野崎地区の有人ヘリコプターによる散布では、計16名の新入職員が補充補助作業などを行いました。



関宿エコファーマー組合の方と共に補充作業を行う新入職員(右)

女性部協議会の総会を開催しました—女性部協議会



新旧役員の方々



意見交換会の様子

各地区の女性部員で構成される女性部協議会は7月26日、柏支店2階会議室で総会を行いました。総会では、金子しのぶ前会長と当JA青木進組合長の挨拶のあと、議事に入り提案された3議案を承認しました。第3号議案〔役員改選承認の件〕の承認に伴い、以下の方が役員に就任されました。

【新役員】（敬称略）

- 会長 横川しげ子（野田地区） ●副会長 金子しのぶ（西船地区）、染谷里子（柏地区）
- 会計 小川佳子（西船地区）、増田史子（柏地区）
- 監事 児玉幸子（野田地区）、鶴澤高子（柏地区）

【地区役員】

- 野田地区 石山美代子 ●西船地区 三須美千代 ●柏地区 谷田貝和代

また、この総会を以て退任された戸部栄子前副会長、染谷正子前監事、柴井栄子さんへ花束が贈られました。

その後、新体制となったJA役職員との意見交換会が行われ、コロナ禍の活動についてや、女性部同士の交流を図る提案など、今後の取り組みについて話し合いが行われました。

JA全国女性組織協議会から表彰を受けました—西船地区女性部



表彰状と記念品の目録を手に持つ三須副部長（右）と、伊藤はつ子会長（左）

西船地区女性部はこの度、JA全国女性組織協議会から、令和2年度〔JA女性組織メンバーによる組合員加入運動〕と同年度〔JA女性組織仲間づくり運動（増加率の部）〕において、全国の中でも優れた成績を収めた事を讃えられ、表彰を受けました。

6月24日に千葉県農業会館で行われた千葉県女性部協議会の女性部長・事務局合同会議において表彰式が行われ、同協議会の伊藤はつ子会長から同地区女性部の三須美千代副部長へ、それぞれ表彰状と記念品の目録が手渡されました。

三須副部長は表彰に際して「両運動を行う中で、部員同士がJAの正・准組合員などについて話し合いをした事は有意義でした。これからも一准組合員として農協事業を盛り上げていきたいと思っております」と挨拶しました。

楽しいウォーキングとなりました—野田地区女性部



野田地区女性部は6月30日、清水公園にある花ファンタジアで健康教室を行いました。

参加した35名は、バラや紫陽花など色とりどりの季節の草花が咲いている花ファンタジア内を、約1時間かけてウォーキングしました。

その後、園内の売店へ移動し、皆さん思い思いに買い物を楽しみました。この売店は一昨年リニューアルオープンしたお店で、当JAオリジナル商品の「黒酢米せんべい」や関宿地区の生乳を使用

した「ジェラート」、Aコープ商品、野田市の名産品などを販売しています。

生憎の曇り空でしたが、熱中症などの心配もなく体を動かしてリフレッシュが出来たと皆さん喜んでいました。

好プレー続出！グラウンドゴルフで親睦を深めました—柏地区女性部

柏地区女性部は7月6日、部員の皆さん20名が参加して、柏市内の[新富げんきなひろば]で健康教室(グラウンドゴルフ)を開催しました。

部員の皆さんは一人2ゲームを行い、個人ごとの得点を競い合いました。鈴木喜美子さんがホールインワンを達成するなど随所で好プレーが続出する中、優勝は増田博子さん、準優勝は鈴木喜美子さん、3位は同点で出山敏子さん、江口清子さんとなりました。なお、賞品が一つだけだったので、急きょじゃんけんを行い、3位は出山さんとなりました。



皆さんお疲れ様でした。

家の光を参考に料理教室を開催—西船地区女性部



西船地区女性部は7月20日、多目的ホール調理室で女性大学講座を開催しました。

第3回目となる今回は10名の方が参加し、金子しのぶ部長・三須美千代副部長・小川佳子副部長を講師に「家の光料理教室」を行いました。

参加した皆さんは、講師の説明を熱心に聞きながら、「家の光」掲載のメニュー3品【炒め牛肉とシソの混ぜ込みご飯(2019年6月号掲載)・冬瓜とホタテの和風かきたまスープ(2019年8月号参考)・

アスパラガスとエビの胡麻マヨ(2020年6月号掲載)】を手際よく作りました。参加者からは「身近な材料で作りがやすかった、簡単で見栄えも良く家でも作ってみたい」などの声がありました。

感染症対策のため、試食は希望者のみ黙食で行うなど制限はありましたが、皆さん楽しく実習を受けていました。

管内農業の振興に向けて現況報告と協力要請—JA



齋藤健衆議院議員と青木組合長



桜田義孝衆議院議員と青木組合長

当JA青木進組合長は、7月21日に齋藤健衆議院議員と当JAで、7月30日に桜田義孝衆議院議員と同議員事務所で見聞交換を行いました。国内農業の動向、今後の取り組みや展望など生の声を届けました。



意見交換の様子

また、7月上旬には管内各市の鈴木有野田市長、秋山浩保柏市長、星野順一郎我孫子市長、松戸徹船橋市長を表敬訪問しました。各市長へ6月の総代会で新体制となった当JAの報告と、管内農業の現状を伝えると共に、引き続き行政の連携及び協力を要請しました。

当JAでは引き続き各行政と連携を図り、生産者との意見交換会を開くなど、積極的な発信と情報共有を行い、地域農業の発展に努めて参ります。

今年も吊り栽培のスイカが出来ました！



収穫時期を迎えた小玉のスイカ

野田市船形で農業を営む寺田憲生さんと、寺田さんと親交がある7名の皆さんが、今年も寺田さんの圃場でスイカの吊り栽培を行い、7月初旬に収穫時期を迎えました。

寺田さんを含めた8名の皆さんは、上段が小玉に、中段が黄・緑・黒色のラグビーボール型に、下段が大玉になるよう、5月の連休中に苗を植え、その後、受粉作業などを行ってきました。なお圃場では、トマト・ナス・エダマメ・落花生・キュウリ・トウモロコシなどの夏野菜も順調に生育。収穫時期を迎えています。



夏野菜も順調に育ちました

インボイス制度導入に備えて研修会を行いました

柏地区青色申告部会は7月21日、柏支店2階会議室で、令和5年10月1日から導入される消費税・インボイス制度（適格請求書等保存方式）についての研修会を行いました。

講師を務めた当JA・顧問税理士の春日昌一先生は、[同制度の概要][適格請求書発行事業者の登録といった同制度への対応方法]などについて、具体的な事例を交えながら詳しく説明してくれました。



インボイス制度について説明する春日顧問税理士

同制度の導入は部会員の皆さんをはじめ、多くのJA関係者に影響を与えるため参加者の関心は高く、説明終了後には数多くの質問が上がっていました。

事業者のみなさまへ

令和5年10月1日から
消費税の仕入税額控除の方式として
「**適格請求書等保存方式**」
(いわゆるインボイス制度)が導入されます。



**インボイスを交付する事業者となるには
事前に登録申請が必要です!**

【登録申請受付開始:令和3年10月1日~】



**登録申請は、e-Taxをご利用いただくと
手続きがスムーズです。**

※インボイスとは、登録番号のほか、一定の事項が記載された請求書や納品書その他これらに類するものをいいます。

インボイス制度について

専用ダイヤル

【フリーダイヤル】0120-205-553

【受付時間】9:00~17:00(土日祝除く)

詳しくお知りになりたい方は

国税庁ホームページ(<https://www.nta.go.jp>)の「インボイス制度特設サイト」をご覧ください。

特設サイトへ



営農情報

【令和3年産米 最後の仕上げ!!】

東部地区経済センター



井上 慶太



お米の刈り取り時期が近づいてまいりました。
今月の営農情報では、刈り取り時期の判断やその後の調整についてご紹介させていただきます。
高品質なお米でより収量を得るためにも適期の収穫と丁寧な乾燥・調整を心がけましょう。

①刈り取り時期の判断ポイント

刈り取り適期の判定は出穂後の日数による判断と、帯緑色歩合による判断があります。
下の図2を参考に出穂後の日数はおおよその目安に留めて、出穂後日数から推定した収穫適期の数日前から圃場でしっかりと確認(帯緑色歩合15%)し収穫しましょう！

Q 帯緑色歩合15%とは？

帯緑色歩合とは、籾に少しでも緑色の部分がある籾の割合のことで、少しでも緑色部分がある籾が穂全体の15%程度の時が、収穫適期となります。

帯緑色籾の見分け方は下の図1を参考にしてください!!!

※早刈りでは青未熟粒、刈り遅れでは胴割米などが発生し、品質・食味の低下に！



図2

品 種	出穂後日数
ふさおとめ	33日
ふさこがね	37日
コシヒカリ	38日

②乾燥・調整のポイント

(1) 収穫から乾化作業

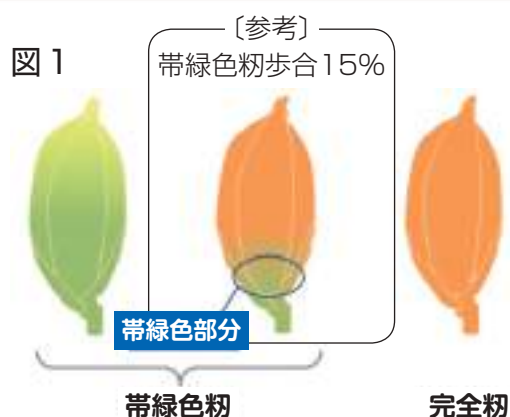
生籾を3時間以上炎天下に放置すると品質が低下します。収穫後は速やかに乾化作業をお願いします。また、収穫は朝露や雨で濡れていない時に行いましょう。

(2) 乾化作業

急激な乾燥や過乾燥は胴割米を発生させ、品質や食味を低下させます。

乾燥は平均毎時乾減率0.7～0.8%で行いましょう。

野田地区の農業用廃プラスチック類の回収について

野田市では農業用廃プラスチック類を回収するにあたり、今年度も廃プラ類の放射線量の測定を行うことになりましたのでお知らせします。農家の皆様には以下の点に注意していただき廃プラ類の搬入を行ってください。

- ① 回収日：令和3年9月26日（日）・令和4年1月23日（日）
- ② 時 間：午前9時～正午 旧関宿地区・午後1時～午後4時 旧野田地区
- ③ 集積所：野田市堆肥センター
- ④ 梱包したビニールの1つ1つに、農家登録番号と分類を油性マジックで記入してご持参ください。記入がない場合、処理工場では回収できません。

分類

- ・廃ビニールA : 平成23年3月に展張されていた使用済みビニール
- ・廃ビニールB : 廃ビニールA以外の使用済みビニール
- ・廃ポリエチレン : 使用済みポリエチレン（従来どおり、番号等記載不要）

上から見た梱包「廃ビニールA」の記入例

(例)

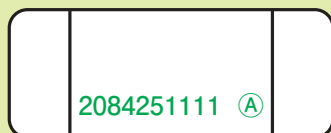

「農家登録番号」とは、2084を頭に付けた電話番号（71を除く）です。
(例) 7125-1111 → 2084251111

1つ1つの梱包に農家登録番号と分類を記入

- ⑤ 回収時に廃プラ類の放射能測定を行います。その結果、0.23マイクロシーベルト/時以上検出された場合は回収できませんのでご注意ください。
- ⑥ 梱包する前に、付着した土や泥をよく水で洗い落してください。

令和3年産 米取扱方策

令和3年産米の収穫も間近となりましたので取扱方策についてご紹介します。

【取扱方策】

- 米の価格＝作柄・需給動向、販売状況等を勘案して、集荷時期までに設定。窓口に掲示します。
- 黒酢米・JA米＝フレコン集荷を実施しています。量目については黒酢米510kg（皆掛重量515kg）、JA米1,020kg（皆掛重量1,030kg）です。なお、端数の集荷は行いません。
- 飼料用米＝平成26年産から、数量払いが導入されたことにもない、農産物検査機関による数量確認（農産物検査）が必要となりました。
- 違約金＝飼料用米は、違約金制度がありますので、契約している方は、全量出荷をお願いいたします。

【収穫・調製等の注意点】

収穫は適期刈り取りに徹し、早刈りをしないでください。

調製では、次の4点を守って作業してください。

- ①仕上げ水分＝14.5%～15.0%
- ②皆掛重量＝30.6kg
- ③整粒歩合＝80%以上
- ④粒選別機の網目幅＝1.8ミリ以上

生育管理や収穫時に気をつけて作業していただき、異物混入を防ぐため、乾燥機等の清掃を徹底してください。良品質で安全・安心なお米の生産と出荷契約数量の全量出荷にご協力を宜しくお願いいたします。

JAからのお知らせ

当組合は、法令違反等の不正行為の未然防止、早期発見及び是正を図り、組合のコンプライアンス経営の強化に資することを目的に所定の窓口に対して、相談もしくは通報することが可能な「ヘルプライン制度」を設置しています。

当組合の運営におけるコンプライアンスに関する事項（法令違反、不正行為、人事労務、ハラスメント関連、その他）について、見たり聞いたりした事柄があれば下記のいずれかの窓口宛に連絡くださいますようお願いいたします。

【組合内相談・通報窓口】 住 所 柏市高田 362
 電話番号 04-7140-2215 FAX 04-7140-2216
 Eメール k-kikuchi@ja-chibatoukatu.or.jp
 担当者 総務部部长 菊地広一

【組合外相談・通報窓口】 JA 千葉中央会「JA グループ千葉ヘルプライン」
 電話番号 043-246-1880 FAX 043-246-1880

※お電話の場合は、月曜日から金曜日、午前9時から午後4時をお願いします。

組合内相談・通報窓口では、当組合の業務に関する一般的な苦情も受付いたします。

ご好意による情報提供であっても、誹謗・中傷に類似する内容のものは受付いたしかねますので、予めご了承ください。



JAバンク千葉優遇プログラム

～JAマイステージ～

サービス開始!

2021. 5/25(火)

振込も入金もおトクになるぞう!

1 JAネットバンクでの振込手数料が最大3回まで無料! (2021年5月25日(火)～)

▶ JAネットバンク上で振込手数料の発生する取引が対象です。(他JA、他行宛等)

2 提携ATM入出金手数料が、時間帯問わず、最大5回まで無料! (2021年9月25日(土)～(予定))

▶ 提携ATM(ローソン銀行、イーネット、セブン銀行、ゆうちょ銀行)の入出金手数料が対象です*。

優遇対象となった方は、翌月25日から翌々月24日まで

対象となるお客さまは? どんな取引が対象になるの?

- ▶ 個人のお客さまであればなたでも対象になります。*1
- ▶ 申込手続きは不要です(自動的に申込となります)。申込費・年会費もかかりません。
- ▶ JAとのお取引内容(給与・年金受取、販売代金受取、JAカード支払、公共料金、貯金残高、ローン残高、組合員資格等)を毎月末時点でポイントに換算します(初回判定月は2021年4月)。*2
- ▶ 合計得点に応じて、お客さまごとにステージ1、ステージ2、ステージ3の3段階のステージを設定させていただき、翌月25日～翌々月24日までの1か月間、ステージに応じて各種手数料の優遇を行います。



判定月: 4/1, 4/30, 5/25, 6/24, 5/1, 5/31, 6/25, 7/24

ステージ適用期間: 4/1-4/30, 5/1-5/31, 6/1-6/24, 6/25-7/24

コンビニATM無料サービスの終了について

- ▶ JAバンク千葉優遇プログラムのサービス開始とあわせ、2021年9月30日(木)をもちまして、コンビニATM無料サービスを終了予定です。
- ▶ JAバンク千葉は、今後も利用者の皆さまにご満足いただけるように、一層のサービス向上に努めてまいりますので、今後ともご愛顧くださいようお願い申し上げます。



JAバンク千葉
くわしくはお近くの支店窓口
までお問合わせください。



草刈り

でお困りの方

耕うん

でお困りの方

ちば東葛農協サービスに

お任せください!

お見積り・相談無料

お電話・FAXで
お気軽にご相談ください!



TEL 04-7120-0366 FAX 04-7120-0377

株式会社 ちば東葛農協サービス

営業時間 月～金曜 9:00～17:00 土日祝休み
〒278-0022 千葉県野田市山崎1949-1

= JA ちば東葛管内 組合員さんのお店紹介 =

行田支店管内
内山 貴子 さん

ヘアサロン・エンゼル

行田公園から徒歩約4分のところにある「ヘアサロン・エンゼル」さん。お母様が開業してから、約43年。貴子さんで2代目になります。

親切丁寧で一人一人に寄り添った施術を心掛けている貴子さんは、今では珍しい女性の理容師さんです。女性ならではの細やかな気配りと技術で、女性のお客様やご家族・ご夫婦でいらっしゃる方も多いようです。

席は2席と広々とした空間で、隣のお客様も気になりません。女性のお顔剃りにもオススメです。また、換気も徹底されており、船橋市新型コロナウイルス感染防止対策取組事業所として登録されています。

なかなか外に出られない方も安心な訪問理容・送迎も行っているのので、お気軽にご相談ください。



広々とした店内



窓も多く明るい雰囲気



【住 所】船橋市山手2-7-3 ☎070-4458-7661

【営業時間】8:30～（状況により変更となる場合がございます）

【定休日】月曜日・火曜日（その他、お盆・年末年始はお休み）

アンテナショップ daichi コーナー 夏本番！ジェラートはいかがですか？



daichi ではこの夏、管内産のフルーツを中心に、国産フルーツを使用したジェラートを販売しています。運が良ければ、沖縄県産マンゴージャェラートや千葉県産メロンのジェラートに出会える事も。

また、これらのフルーツは店内で販売も行っています！店内で販売している野菜・フルーツは日替わりの販売となりますので、日々のお買い物の際にお立ち寄りいただくと、お求めの商品と出会えるかもしれません！

心よりお待ちしております。

農産物直売所「ふなっこ畑」コーナー 健康惣菜の販売をはじめました



ふなっこ畑では、7月から全国国立病院管理栄養士協議会監修の冷凍健康惣菜の販売を開始しました。種類は14種類と豊富に取り揃えています。

- 豚肉…酢豚など6種類
- 鶏肉…ささみのチーズ焼きなど3種類
- 魚…鮭の塩焼きなど4種類
- 卵とじセット

美味しく食べて、健やかな毎日をサポートする健康惣菜としていかがでしょうか。

まちがいさがし

右のイラストには左のイラストと違う部分が5カ所あります。間違っている部分を左下の枠内の数字で探しましょう。



間違いがある部分の数字をお答えください

Five empty red square boxes for entering the answers.

出題・イラスト：酒井栄子

正解者の中から抽選で5名様にクオカード(500円)をプレゼントいたします。

7月号の答え **1、3、5、10、12**

- 1…金魚の向きが違う
- 3…風鈴の様子が違う
- 5…スプーンがフォークに代わっている
- 10…落ちたキャンディーがない
- 12…かき氷機に受け皿がない



◎応募方法 ハガキ又はEメールにて①答え②住所③氏名④年齢⑤職業⑥電話番号⑦9月号のテーマ「秋を感じる瞬間」(50字以内にて)をご記入の上ご応募ください。

◎宛先 〒277-0861 柏市高田362 JAちば東葛 総合企画部「パズル係」または、info@ja-chibatoukatu.or.jp

◎締切 8月27日(金) (消印有効)

- 当選者の発表につきましては、賞品の発送をもってかえさせていただきます。
- 応募については、管内にお住まいの組合員及びそのご家族の方に限らせていただきます。
- ご応募に際して取得しました個人情報、「個人情報保護法」に基づいてお取り扱いいたします。なお、テーマについてお寄せいただいた一言・ご意見等は「——市 T.Oさん」との表記でご紹介させていただきます。

お便り紹介

8月号のテーマ『好きな夏野菜・果物』

- オクラが好きです。シウガ・きゅうり・ナスをみじん切りにして、めんつゆで和えます。(野田市 T.Yさん)
- 好きな夏野菜はキュウリで、主に酢の物が大好物です。果物はモモが特に好きです。(野田市 Y.Mさん)
- キュウリが大好きです。そのまま、漬物、酢の物、胡麻和えなど色々食べ方があります。(野田市 K.Yさん)
- 好きな夏野菜はスイカです。(我孫子市 H.Oさん)
- 家の畑でトマト、キュウリ、インゲン、ナスなど収穫しています。長ナスにはまっています。(野田市 K.Oさん)
- キンキンに冷やしたスイカです。縁側で種を吐き出す風景は、夏の風物詩です。(野田市 H.Nさん)
- トマト・枝豆・枝豆農家なので美味しく特別です好きな果物はブルーベリーです。(船橋市 R.Hさん)
- 好きな夏野菜はナスです。焼く・煮る全てOK!ナスを焼き、シウガと大葉を刻みポン酢をかけて食べます。(我孫子市 Y.Hさん)
- 好きな夏野菜は、キュウリ・トマト・枝豆・ナスです。果物は、スイカ・モモ・メロン・ブドウ・梨が好きです。(柏市 S.Nさん)
- 今年好きな野菜(ミニトマト、キュウリ、モロヘイヤ、ブドウ、オクラ)に挑戦しました。果物はイチヂクが豊作らしく楽しみです。(野田市 K.Yさん)
- 夏は、キュウリ・ナス・トマト色々収穫出来て楽しい季節です。(野田市 H.Sさん)
- 好きな夏野菜は枝豆です。手が止まりません。果物は桃。瑞々しくて最高です!(我孫子市 H.Kさん)
- 好きな夏野菜はキュウリです。朝採りに自家製味噌をつけて食べます。果物は桃、スイカが好きです。(野田市 T.Iさん)
- ナス、茗荷、トウモロコシ、枝豆、メロン、桃、さくらぼろが好きです。(野田市 M.Sさん)

9月号のテーマ『秋を感じる瞬間』です

人の動き

()内は旧任

人事異動

令和3年6月1日付

柴崎 信人 全国農業協同組合連合会
千葉県本部出向(試用期間)

令和3年6月25日付

田村 正幸 退職(相談部部長)
山村 勝則 退職(川間支店支店長)
矢口 勇二 退職(総合企画部部長)
大塚 幸夫 退職(金融部 嘱託職員)

令和3年6月26日付

菊地 広一 総務部部長 兼 総合企画部部長
(総務部次長)
高橋 敏行 相談部部長
(直販事業部部長 兼 農産物直
売所所長)
高橋 将人 指導経済部部長 兼 直販事業部部長
(指導経済部部長)
篠原 克昌 総務部次長(福田支店支店長)
戸邊 幸彦 福田支店支店長
(柏地区経済センター センター長)
古橋 智博 川間支店支店長(富勢支店支店長)
林 正裕 富勢支店支店長(金融部課長)
長妻 勝 柏地区経済センター センター長
(指導経済部課長)
栗島 貴大 農産物直売所所長
(農産物直売所副所長)

令和3年6月30日付

染谷 幸夫 退職(参事 兼 総務部部長)
黒江 純子 退職(西船支店)
田中 亜季 退職(中根支店)
飯島 春佳 退職(風早支店)

令和3年6月30日付 [試用期間終了]

横尾 美香 福田支店(福田支店試用期間)
遠藤 圭悟 七福支店(七福支店試用期間)
松山 美海 七福支店(七福支店試用期間)
酒井 美穂 川間支店(川間支店試用期間)
中井 真央 木間ヶ瀬支店
(木間ヶ瀬支店試用期間)
松岡 大輔 二川支店(二川支店試用期間)
杉山 愛結 二川支店(二川支店試用期間)
岩立 彩花 中根支店(中根支店試用期間)
堀江 泉 川間駅前支店
(川間駅前支店試用期間)
岡本 真紀 柏支店(柏支店試用期間)
浅石日菜子 西船支店(西船支店試用期間)
山田 梨紗 行田支店(行田支店試用期間)
久保田和樹 土支店(土支店試用期間)
道本 優奈 土支店(土支店試用期間)
越光 瞳衣 富勢支店(富勢支店試用期間)
東條すみれ 風早支店(風早支店試用期間)
須藤 衣都 東部支店(東部支店試用期間)
鷲尾 祐哉 東部支店(東部支店試用期間)
佐々木 彬 東部地区経済センター
(東部地区経済センター試用期間)

令和3年7月1日付

菊地 広一 総務部部長
(総務部部長 兼 総合企画部部長)
平尾 春菜 福田支店(七福支店)
石田ほのか 七福支店(福田支店)
小沼 理絵 中根支店支店長代理(二川支店係長)
鯨岡 実穂 西船支店支店長代理
(行田支店支店長代理)

人の動き

昇格

令和3年7月1日付

佐藤 美砂 相談部次長(相談部課長)
 藤村 弘樹 相談部西船出張所所長[次長待遇]
 (相談部西船出張所所長[課長待遇])
 山田 進司 風早支店支店長[次長待遇]
 (風早支店支店長[課長待遇])
 海老原啓二 東部支店支店長[次長待遇]
 (東部支店支店長[課長待遇])
 山本 昌広 総務部課長(総務部課長代理)
 勝柴 亮一 金融部課長(金融部課長代理)
 糸賀 慎 共済部課長(共済部課長代理)
 遠藤 憲一 福田支店副支店長(福田支店支店長代理)
 島田 寛之 木間ヶ瀬支店副支店長
 (木間ヶ瀬支店支店長代理)
 大森 春美 東部支店副支店長(東部支店支店長代理)
 磯谷 崇弘 アンテナショップdaichi店長[課長待遇]
 (アンテナショップdaichi店長[課長代理待遇])
 中島 渉 金融部課長代理 柏・我孫子地区ローンセンター
 (金融部係長 柏・我孫子地区ローンセンター)
 秋元 陽子 指導経済部課長代理(指導経済部係長)
 塩田 貴章 福田支店支店長代理 ライフアドバイザー
 (福田支店係長 ライフアドバイザー)

令和3年7月1日付つづき

山岸 涼子 川間支店支店長代理(川間支店係長)
 長谷川恵美 二川支店支店長代理(二川支店係長)
 山下 知秀 二川支店支店長代理(二川支店係長)
 糸賀 智子 川間駅前支店支店長代理
 (川間駅前支店係長)
 浅野 陽子 富勢支店支店長代理(富勢支店係長)
 堂新橋大輔 金融部係長
 柏・我孫子地区ローンセンター
 (金融部 柏・我孫子地区ローンセンター)
 飯高 香菜 金融部係長(金融部)
 池澤 暁 川間支店係長 ライフアドバイザー
 (川間支店 ライフアドバイザー)
 松本 千夏 二川支店係長(二川支店)
 岩井 久仁 二川支店係長 ライフアドバイザー
 (二川支店 ライフアドバイザー)
 仲村 直和 行田支店係長 ライフアドバイザー
 (行田支店 ライフアドバイザー)
 海老原由紀 行田支店係長(行田支店)
 濁川 潤一 風早支店係長(風早支店)
 山崎 貴紀 東部支店係長(東部支店)

理事会報告 - 7月 -

7月13日、柏支店2階会議室で理事会が開催され、下記の議案が審議されました。

協議事項

- (1) 令和2年度ディスクロージャー誌の発行について
- (2) 「FinTech企業等との連携及び協働に係る方針」の一部改正について
- (3) 個人情報保護統括管理者の選任について
- (4) 情報セキュリティ統括管理者の選任について
- (5) 令和3年度コンプライアンス・プログラムの変更について
- (6) 貸付金承認について
- (7) 既貸付金条件変更について
- (8) 株式会社ちば東葛農協サービスの役員変更及び常勤役員への就任の承諾について

- (9)(10) 常勤理事の他の団体理事等への就任の承諾について
- (11) 退任理事に対する退職慰労金の支給について
- (12) 令和3年度理事報酬の配分について
- (13) 野田地区経済事業施設建設委員会の委員変更について

報告事項

- (1) 県常例検査「検査書」について
- (2) 野田業務サービス株式会社の状況について
- (3) 職員の人事異動について
- (4) 主要業務実績について

行事予定・8月

- 10日 ●理事会
●野田地区集団健診
(野田地区経済センター)
- 12日 ●黒酢散布
(木野崎・目吹・船形・小山地区)
- 21日 ●一斉訪問日
- 31日 ●柏地区女性部クラフト教室・役員会
(柏支店2階会議室)



関宿地区のひまわり畑

市場・休市日

日曜・祭日のほか

8月25日(水)・9月1日(水)・9月8日(水)・9月15日(水)・9月29日(水)

JA 顧問弁護士、税理士、社会保険労務士による無料相談会

8月の相談日			
	開催日	開催場所	顧問名
税務相談	24日(火)	西船支店	深代
	25日(水)	行田支店	青木
	26日(木)	川間支店	深水
柏支店		春日	
法律相談	24日(火)	川間支店	高山
労務・年金相談	25日(水)	西船支店	川名

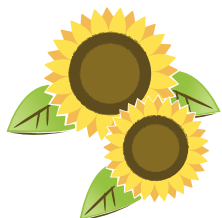
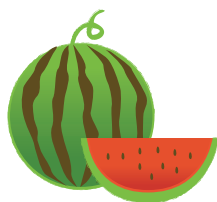

東部地区にお住いで法律相談をご希望の方は、本店相談部へお申込みください。

9月の相談日			
	開催日	開催場所	顧問名
税務相談	2日(木)	西船支店	青木
		柏支店	春日
	7日(火)	東部支店	松丸
	9日(木)	うめさと支店	深水
	14日(火)	行田支店	深代
		東部支店	松丸
	16日(木)	柏支店	春日
24日(金)	川間支店	深水	
	行田支店	青木	
法律相談	28日(火)	西船支店	深代
	10日(金)	柏支店	小倉
	16日(木)	西船支店	草薙
労務・年金相談	22日(水)	川間支店	高山
		西船支店	川名
年金相談	14日(火)	東部支店	池田(綾)

編集室だより

7月上旬に行われた、関宿地区の玄米黒酢の空中散布に同行させていただきました(3ページ)。散布途中に見かけたひまわり畑が綺麗で、思わず写真を撮ってしまいました。今年もコロナの状態から抜け出せず窮屈な生活が半年以上過ぎてしまったなぁと思いつつも、身近でも心躍る場所があることに気づき、改めて管内を散策してみたいと思ったひと時でした。(㊟)

農業家

品質向上を図ると共に、ネギを主力に規模を拡大!



ネギの圃場



加藤さんが育てる楊貴妃めだか



キャベツの苗を育てるハウスにて

野田市三ツ堀 福田支店管内 加藤 稔也さん (30歳)

―農業を始めたきっかけを教えてください。

我が家は兼業農家で、祖父母が農業(枝豆とホウレンソウ)を、両親が会社勤めをしていました。私も農業をするつもりはなかったのですが、専門学校で洋菓子作りを学び、神奈川県内で働いていました。その後、平成23年に祖父が、翌年祖母が亡くなって畑を耕す人がいなくなりました。実家にトラクター等の仕事道具が取り残された様子を見て就農を決意。まずは経験を積もうと、多種類の鎌倉野菜を栽培・販売する神奈川県の法人で2年、(株)野田自然共生ファームで2年働き、ひと通りの野菜作りを経験しました。平成30年に就農。枝豆とキャベツを栽培して、個選で市場出荷を始めました。

―現在作られている作物、規模、販売などについて教えてください。

昨年からはネギ栽培を始めると共に、キャベツを地元のマル福出荷組合を通して都内市場などへ共撰出荷しています。ネギは今年から個選で市場出荷を始めました。現在、約0.2haの圃場で枝豆を、約0.5haの圃場でネギを、約1.5haの圃場でキャベツを栽培。枝豆は6〜7月中旬に、ネギは12月〜4月に、キャベツは10月〜12月に市場へ出荷しています。昨年までは出荷量が少なく、収入を補おうとアルバイトをしていました。しかし、キャベツの栽培量が増え、ネギ出荷が始まった事で、ようやく収入的にも安定してきました。

―栽培をする上で注意されている事や、こだわっている事はありますか？

この方法なら間違い無い!と思っても、異なる意見・方法をよく聞いて冷静に考えるようにしています。自分の考えに拘りすぎないように注意して、物事を柔軟に考える事が大切だと思います。また防除は、頻繁に圃場を観察して、被害が大きくならないように先手を打つようにしています。その方が結果的に農薬の使用量が減り、減農薬に繋がると思いますが、就農前に広く浅くひと通りの野菜作りを経験しましたが、それだけでは対応できません。問題に直面した際には、加入している野田地区青壮年部福田支部・野田市農村青年クラブ(4日クラブ)・地元消防団、地域の諸先輩方に助けていただく事が多く感謝しています。

―趣味などについて教えてください。

ラジオが好きで仕事中にもよく聞いています。また最近あまり行けませんが、寄席などへ出掛けて落語やお笑いを楽しんだり、美術館・博物館巡りをするのも好きです。

―これからの抱負を教えてください。

長く農業を続けられるように、作業を省力化できる機械を少しずつ揃えています。中でもネギ栽培は機械を取り入れやすいので、これからはネギを主力に無理をしない程度に規模を拡大したいと思っています。また併せて、栽培する野菜すべての品質向上を図ってきたいと思っています。